

1ª Quinzena de
Ago./2014

BOLETIM AGROPECUÁRIO

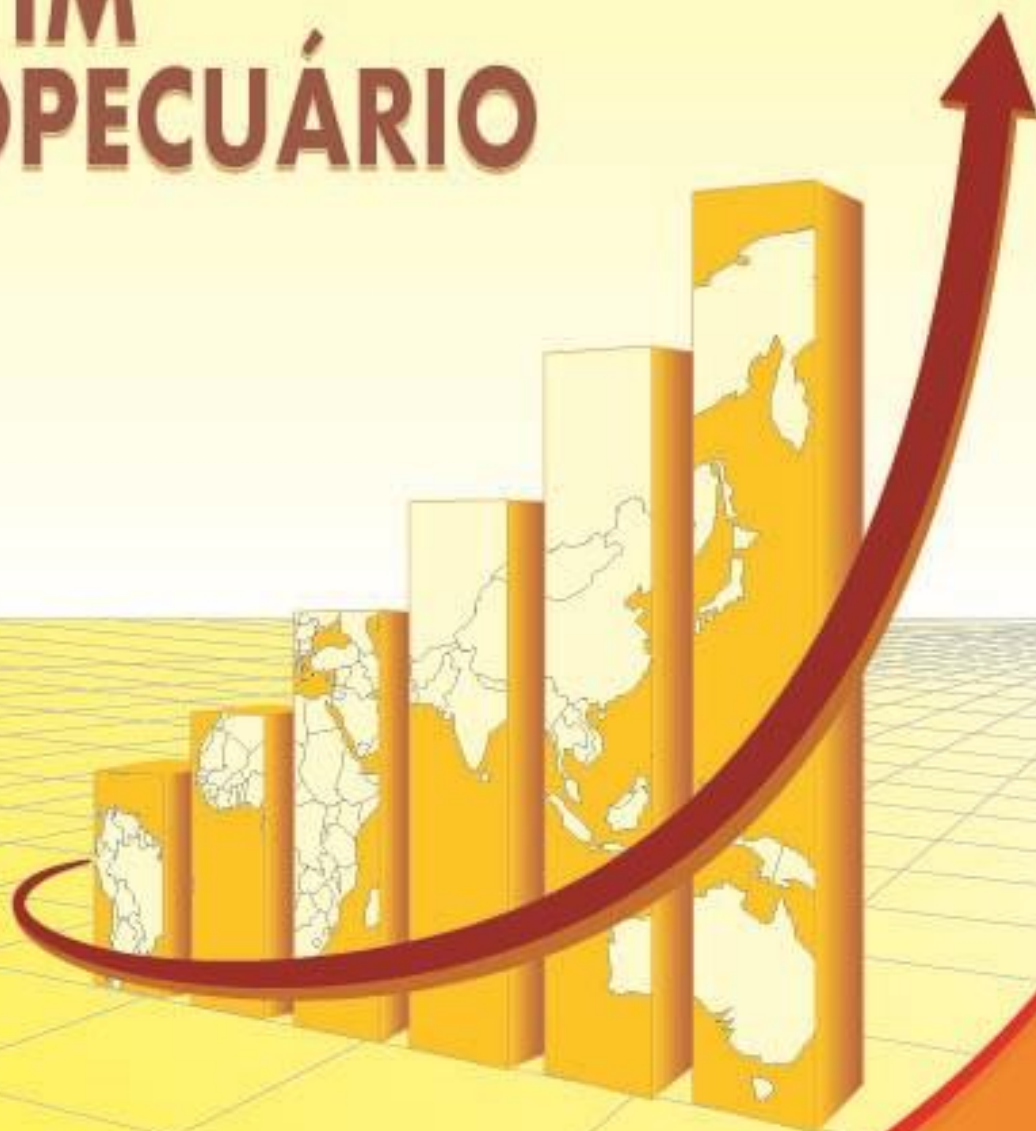

Empresa de Pesquisa Agropecuária
e Extensão Rural de Santa Catarina

CEPA

Centro de Socioeconomia
e Planejamento Agrícola



**GOVERNO
DE SANTA
CATARINA**

Secretaria da Agricultura
e da Pesca



Governador do Estado
João Raimundo Colombo

Vice-Governador do Estado
Eduardo Pinho Moreira

Secretário de Estado da Agricultura e da Pesca
Moacir Sopelsa

Presidente da Epagri
Luiz Ademir Hessmann

Diretores

Paulo Roberto Lisboa Arruda
Extensão Rural

Luiz Antônio Palladini
Ciência, Tecnologia e Inovação

Jorge Luiz Malburg
Administração e Finanças

Neiva Dalla Vecchia
Desenvolvimento Institucional

Gerente do Centro de Socioeconomia e Planejamento Agrícola – Epagri/Cepa
Ilmar Borchardt



BOLETIM DE ECONOMIA RURAL nº 06

Boletim Agropecuário

Autores desta edição

Francisco Carlos Heiden
Gláucia de Almeida Padrão
Luiz Marcelino Vieira



Florianópolis
2014

Empresa de Pesquisa Agropecuária e Extensão Rural de Santa Catarina – Epagri

Rodovia Admar Gonzaga, 1.347, Itacorubi, Caixa Postal 502

88034-901 Florianópolis, SC, Brasil

Fone: (48) 3665-5000

Internet: www.epagri.sc.gov.br

E-mail: epagri@epagri.sc.gov.br

Centro de Socioeconomia e Planejamento Agrícola – CEPA

Rodovia Admar Gonzaga, 1.486, Itacorubi

88034-901 Florianópolis, SC, Brasil

Fone: (48) 3665-5078

Internet: <http://cepa.epagri.sc.gov.br/>

E-mail: online@epagri.sc.gov.br

Coordenação

Glaucia de Almeida Padrão

Elaboração

Francisco Carlos Heiden

Glaucia de Almeida Padrão

Luiz Marcelino Vieira

Márcia Janice Freitas da Cunha Varaschin

Reney Dorow

Rogério Goulart Junior

Colaboração:

Cleverson Buratto – Tubarão (UGT 8)

Édila Gonçalves Botelho

Eugenio Moretti Garcia – Jaraguá do Sul (UGT 6)

Evandro Uberdan Anater – Joaçaba (UGT 2)

Getúlio Tadeu Tonet – Canoinhas (UGT 4)

Gilberto Luiz Curti – Chapecó (UGT 1)

Marcia Mondardo

Saturnino Claudino dos Santos – Rio do Sul (UGT 5)

Sidaura Lessa Graciosa

Valdir Cembranel – São Miguel do Oeste (UGT 9)

Wilian Ricce

Editado pelo Centro de Socioeconomia e Planejamento Agrícola – Epagri/Cepa

É permitida a reprodução parcial deste trabalho desde que citada a fonte.

Apresentação

O Epagri/Cepa - Centro de Socioeconomia e Planejamento Agrícola – Centro de pesquisa da Epagri tem a satisfação de disponibilizar o Boletim Agropecuário *on-line*, que reúne em um único documento as informações conjunturais dos principais produtos agropecuários do estado de Santa Catarina, anteriormente publicados por produtos.

O objetivo deste documento é apresentar de forma sucinta as principais informações conjunturais referentes ao desenvolvimento das safras, da produção e dos mercados para produtos selecionados. Para isto, o Boletim Agropecuário contém informações referentes à última quinzena ou aos últimos trinta dias. Em casos esporádicos poderá conter séries mais longas e análises de eventos específicos.

Além das informações por produtos, eventualmente poderão ser divulgados nesse documento textos com análises conjunturais que se façam pertinentes e oportunas, chamando a atenção para aspectos não especificamente voltados para o mercado.

O Boletim Agropecuário pretende se transformar em uma ferramenta capaz de auxiliar o produtor rural a vislumbrar melhores oportunidades de negócios, fortalecendo sua relação com o mercado agropecuário, por meio do aumento da competitividade da agricultura catarinense.

Esta publicação está disponível em arquivo eletrônico no site do Epagri/Cepa, <http://cepa.epagri.sc.gov.br/>, inclusive poderão ser resgatados as edições anteriores.

Luiz Ademir Hessmann
Presidente da Epagri

Sumário

Sumário	6
Grãos	7
Arroz	7
Milho	10
Soja	12
Pecuária	15
Leite	15

Grãos

Arroz

Luiz MarcelinoVieira
Economista Epagri/Cepa
marcelino@epagri.sc.gov.br

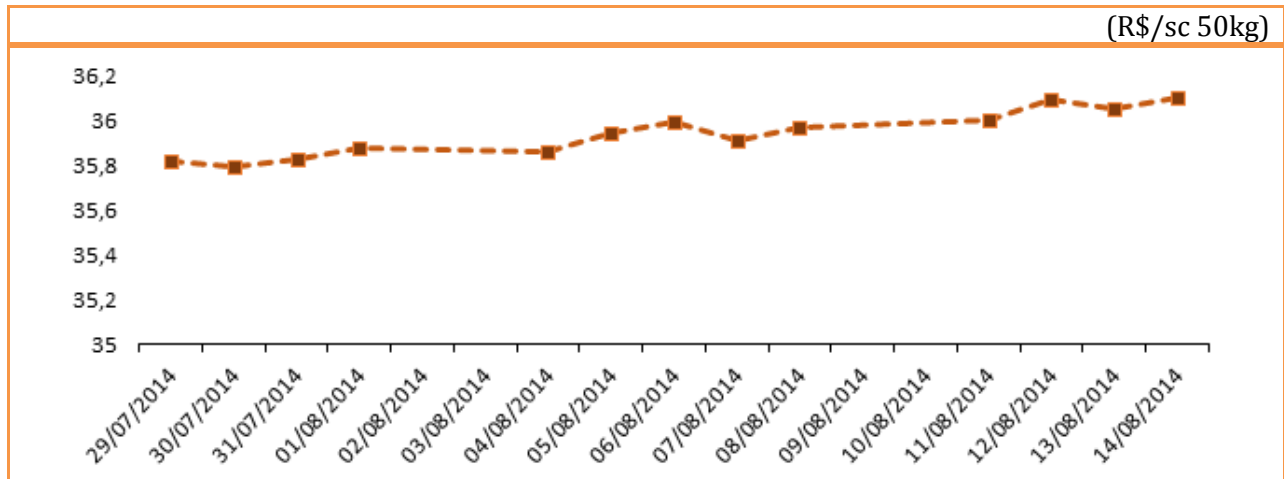

Fonte: Cepea/Esalq

Arroz irrigado - Evolução do preço médio nacional

Arroz irrigado - Preço médio ao produtor nas principais regiões produtoras do Rio Grande do Sul

(R\$/sc 50kg)

Praça	17/07/2014	14/08/2014	Var. Quinz. (%)	Mercado
Alegrete	35,80	34,86	-1,32	↓
Bagé	35,00	35,00	0,00	→
Cachoeira do Sul	33,50	33,00	-0,75	↓
Jaguarão	36,50	36,50	0,00	→
Pelotas	37,50	37,50	0,00	→
São Borja	36,70	36,70	0,00	→
Uruguaiana	34,50	34,50	0,00	→

Fonte: Emater/RS..

Arroz irrigado - Preço médio ao produtor nas principais praças de Santa Catarina – 2014

(R\$/sc 50kg)

Praça	15/jul	14/ago	Var. Mensal(%)	Mercado
Jaraguá do Sul	33,00	33,00	0,00	→
Rio do Sul	33,00	33,00	0,00	→
Sul Catarinense	34,70	34,70	0,00	→

Fonte: Epagri/Cepa.

Preços das microrregiões com tendência estável no último mês.

Arroz irrigado - Preço médio no atacado nas principais praças de Santa Catarina – 2014

(R\$/sc 50kg)

Praça	15/jul	14/ago	Var. Quinz. (%)	Mercado
Jaraguá do Sul	54,00	54,00	0,00	→
Rio do Sul	58,75	58,75	0,00	→
Sul Catarinense	56,40	56,80	0,35	↑

Fonte: Epagri/Cepa.

Preços das microrregiões com tendência de estabilidade, exceto a Praça Sul Catarinense, que se manteve ascendente.

Mercado Futuro – Cotações do arroz na Bolsa de Chicago (CBOT)

(US\$/sc 50kg)

Data	Último	Abertura	Máximo	Mínimo	Var. %
set/14	12,83	12,85	12,92	12,74	0,05
nov/14	12,73	12,82	12,88	12,67	-0,07
jan/15	12,94	13,02	13,02	12,90	-0,08

Fonte: CBOT, cotação em 31/07/14.

As cotações para a saca de 50kg de arroz no mercado futuro apresentaram variação negativa para todos os meses analisados, exceto setembro/14.

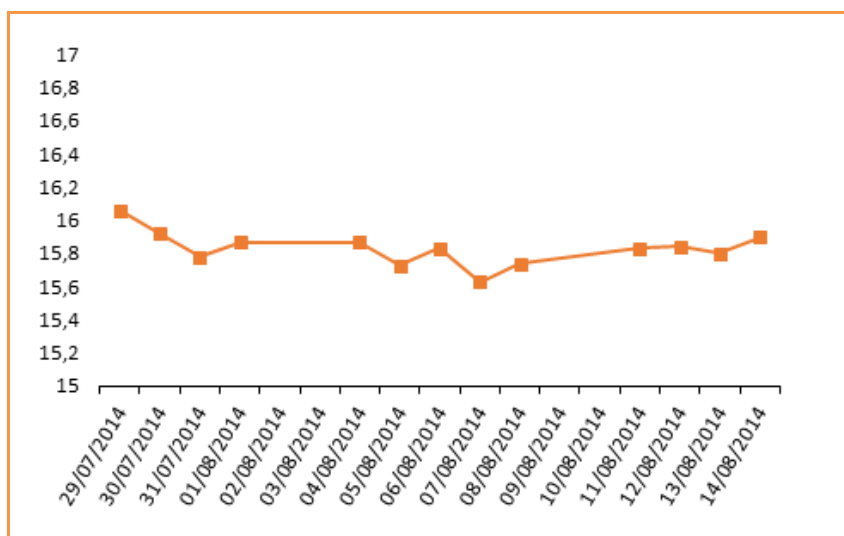

Fonte: Cepea/Esalq, 14/08/14

Arroz - Preço internacional à vista

Os preços internacionais apresentaram leve tendência de crescimento no período analisado.

Arroz irrigado – Santa Catarina – Comparativo da safra 2014/15 em relação à safra 2013/14

Microrregião	Estimativa inicial - Safra 2013/14			Estimativa atual - Safra 2014/15			Var.% (Estimativa atual/Estimativa inicial)		
	Área Plantada (ha)	Quant. Produzida (t)	Rend. Médio (kg/ha)	Área Plantada (ha)	Quant. Produzida (t)	Rend. Médio (kg/ha)	Área Plant.	Quant. Prod.	Rend. Médio
Rio do Sul	10.898	86.590	7.945	10.898	101.768	9.338	0,000	0,175	0,175
Ituporanga	286	2.275	7.955	286	2.958	10.343	0,000	0,300	0,300
Blumenau	8.235	72.616	8.818	8.235	65.600	7.966	0,000	-0,097	-0,097
Itajaí	9.283	69.870	7.527	9.283	69.430	7.479	0,000	-0,006	-0,006
Joinville	19.783	167.193	8.451	19.811	158.957	8.024	0,001	-0,049	-0,051
Araranguá	51.650	362.402	7.016	51.650	368.265	7.130	0,000	0,016	0,016
Criciúma	20.773	146.270	7.041	20.773	150.604	7.250	0,000	0,030	0,030
Tubarão	21.138	152.499	7.214	21.138	152.194	7.200	0,000	-0,002	-0,002
Tijucas ¹	2.690	20.644	7.674	2.690	20.644	7.674	0,000	0,000	0,000
Florianópolis ¹	3.110	17.336	5.574	3.110	17.336	5.574	0,000	0,000	0,000
Tabuleiro ¹	146	1.238	8.479	146	1.238	8.479	0,000	0,000	0,000
Total	147.992	1.098.933	7.426	148.020	1.108.993	7.492	0,000	0,009	0,009

Fonte: Epagri/Cepa, ¹GCEA/SC.

Milho

Glauca de Almeida Padrão
Economista, Dr.^a Epagri/Cepa
glauciapadrao@epagri.sc.gov.br

Milho – Evolução do preço médio nacional ao produtor

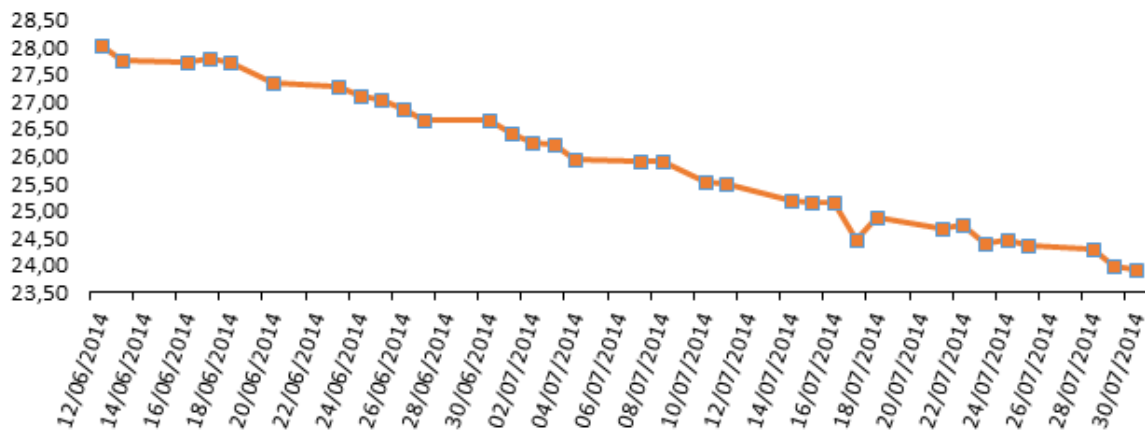

Fonte: Cepea/Esalq.

Milho - Preço médio ao produtor nas principais regiões produtoras do Mato Grosso do Sul e Paraná

Praça	(R\$/sc 60kg)			Mercado
	15/07/2014	15/08/2014	Var. mensal. (%)	
Lucas do Rio Verde	11,30	12,05	3,27	↑
Sinop	9,50	10,50	5,13	↑
Sorriso	9,80	11,50	8,33	↑
Cascavel	18,50	18,50	0,00	→
Londrina	18,00	18,00	0,00	→
Maringá	18,00	--	--	
Ponta Grossa	21,00	21,00	0,00	→

Fonte: ¹IMEA, ²DERAL/SEAB.

Preço médio do milho ao produtor nas principais praças de Santa Catarina - 2014

Praça	(R\$/sc 60kg)		
	14/07/2014	15/08/2014	Var. Mensal (%)
Canoinhas	22,00	21,00	-2,30
Chapecó	21,00	21,50	1,18
Joaçaba	22,00	21,50	-1,14
Rio do Sul	21,00	21,00	0,00
Sul catarinense	22,00	21,50	-1,14
SMO	21,00	21,50	1,18

Fonte: Epagri/Cepa.

Preços continuaram com tendência de queda no último mês, mas se mostraram com leve recuperação em algumas praças, como Chapecó e São Miguel do Oeste.

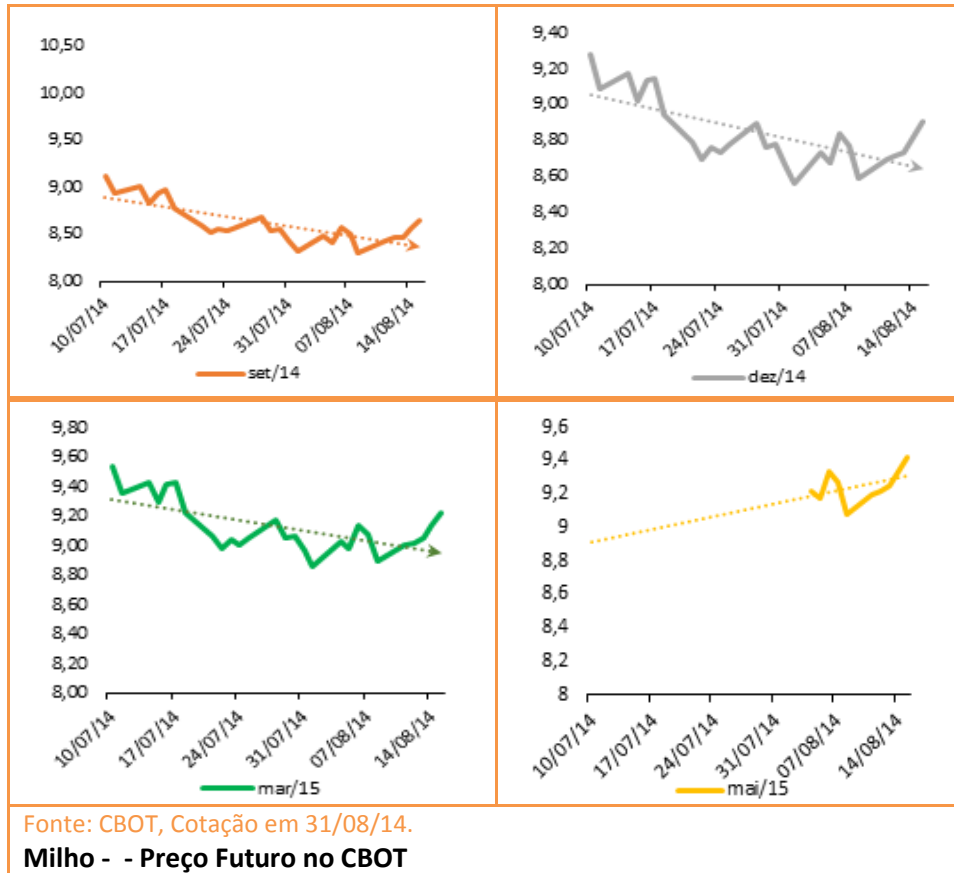

O aumento da oferta mundial, ocasionado sobretudo pelo crescimento da safra americana, que até o momento tem sido beneficiada pela ocorrência do El Niño, continuam provocando reduções nos preços futuros do grão para os meses de setembro e dezembro de 2014, e março e maio de 2015.

Milho – Santa Catarina – acompanhamento da safra 2013/14

Microrregião	Safrá 2012/2013			Safrá 2013/2014			Variação (%)		
	Área (ha)	Quant. Prod. (t)	Rend. Médio (kg/ha)	Área (ha)	Quant. Prod. (t)	Rend. Médio (kg/ha)	Área Plant.	Quant. Prod.	Rend. Médio
Curitibanos	36.622	268.574	7.334	31.368	285.213	9.092	-14,35	6,20	23,98
Joaçaba	76.213	493.219	6.472	68.227	589.671	8.643	-10,48	19,56	33,55
Chapecó	77.150	567.704	7.358	71.060	533.967	7.514	-7,89	-5,94	2,12
Concórdia	38.770	221.756	5.720	38.570	244.304	6.334	-0,52	10,17	10,74
Xanxerê	39.030	337.570	8.649	36.130	326.250	9.030	-7,43	-3,35	4,40
Ituporanga	12.260	81.582	6.654	11.100	70.890	6.386	-9,46	-13,11	-4,03
Rio do Sul	24.320	138.265	5.685	24.000	143.830	5.993	-1,32	4,02	5,41
SMO	52.300	350.031	6.693	52.350	352.490	6.733	0,10	0,70	0,61
Araranguá	2.980	15.321	5.141	2.980	15.746	5.284	0,00	2,77	2,77
Criciúma	250	1.282	5.128	250	1.350	5.400	0,00	5,30	5,30
Tubarão	1.200	5.472	4.560	1.200	5.760	4.800	0,00	5,26	5,26
Canoinhas	53.700	486.254	9.055	46.150	406.905	8.817	-14,06	-16,32	-2,63
São Bento do Sul	6.980	47.918	6.865	6.400	40.320	6.300	-8,31	-15,86	-8,23
Outros	61.965	316.019	5.100	46.298	200.679	4.335	-25,28	-36,50	-15,01
Total	483.740	3.330.967	6.886	436.083	3.217.375	7.378	-9,85	-3,41	7,15

Fonte: Epagri/Cepa.

As plantações de milho da safra 2014/15 já iniciaram no estado.

Soja

Gláucia de Almeida Padrão
Economista, Dr.^a Epagri/Cepa
glauciapadrao@epagri.sc.gov.br

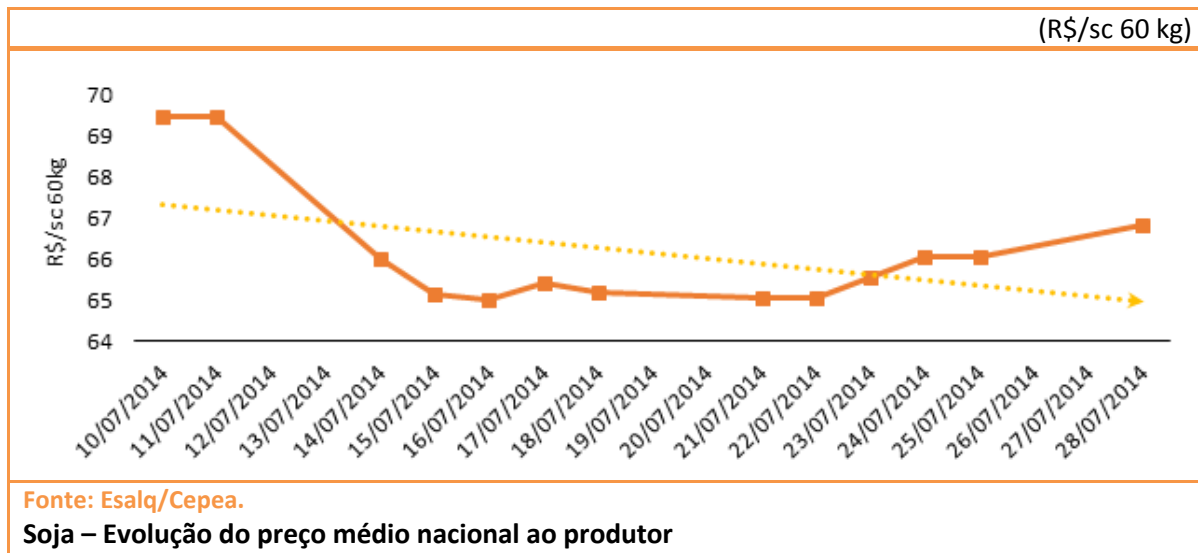

Soja - Preço médio ao produtor nas principais regiões produtoras do Paraná e Mato Grosso

(R\$/sc 60 kg)

Praça	15/07/2014	15/08/2014	Var. Mensal. (%)	Mercado
Lucas do Rio Verde	53,00	54,00	0,94	↑
Primavera do leste	56,00	58,00	1,77	↑
Sinop	52,00	54,50	2,38	↑
Sorriso	53,25	55,00	1,63	↑
Cascavel	56,00	56,50	0,45	↑
Londrina	56,00	56,50	0,45	↑
Maringá	56,00	--	--	
Ponta Grossa	56,00	57,00	0,89	↑

Fonte: ¹IMEA, ²DERAL/SEAB.

Soja - Preço médio ao produtor nas principais Praças de Santa Catarina - 2014

Praça	(R\$/sc 60kg)		
	14/07/2014	15/08/2014	Var. Mensal (%)
Canoinhas	60,00	58,00	-1,68
Chapecó	56,00	57,00	0,89
Joaçaba	59,00	60,00	0,84
SMO	56,00	57,00	0,89

Fonte: Epagri/Cepa.

Preços ao produtor com tendência de aumento no último mês, com exceção da praça de Canoinhas que continuou com tendência de redução.

Soja - Preço médio no atacado nas principais Praças de Santa Catarina - 2014

Praça	(R\$/sc 60kg)		
	14/07/2014	15/08/2014	Var. Mensal (%)
Canoinhas	62,00	62,00	0,00
Chapecó	61,00	62,00	0,82
Joaçaba	61,00	61,50	0,41
SMO	62,00	63,00	0,80

Fonte: Epagri/Cepa.

Preços no atacado com tendência de aumento no último mês, exceto para a praça de Canoinhas que permaneceu inalterado.



Fonte: CBOT, Cotação em 31/08/14

Mercado Futuro – Cotações da soja na Bolsa de Chicago (CBOT)

As cotações para a saca de 60kg de soja no mercado futuro continuaram apresentando tendência de decréscimo para os meses analisados, com exceção do mês de agosto de 2014, com leve recuperação a partir de 22/07. Isto porque o USDA estima que os EUA colherão safra equivalente a 98 milhões de toneladas na safra 14/15, pesando sobre o mercado no médio e longo prazo.

Soja – Santa Catarina – Acompanhamento de safra (31/07/2014)

Microrregião	Safra 2012/2013			Safra 2013/2014			Variação (%)		
	Área (ha)	Quant. Prod. (t)	Rend. Médio (kg/ha)	Área (ha)	Quant. Prod. (t)	Rend. Médio (kg/ha)	Área Plant.	Quant. Prod.	Rend. Médio
Curitibanos	74.036	221.424	2.991	78.860	258.870	3.283	6,52	16,91	9,76
Joaçaba	17.400	52.200	3.000	17.860	58.938	3.300	2,64	12,91	10,00
Chapecó	79.010	225.481	2.854	80.110	202.694	2.530	1,39	-10,11	-11,34
Concórdia	2.412	4.017	1.665	3.270	5.361	1.639	35,57	33,46	-1,56
Xanxerê	124.450	405.034	3.255	130.600	391.338	2.996	4,94	-3,38	-7,93
SMO	33.960	96.676	2.847	35.020	101.882	2.909	3,12	5,38	2,20
Canoinhas	110.380	386.330	3.500	120.000	407.280	3.394	8,72	5,42	-3,03
São Bento do Sul	10.400	23.806	2.289	9.300	29.286	3.149	-10,58	23,02	37,57
Outros	29440	79665	2.706	48.809	128.073	2.624	65,79	60,76	-3,03
Total	481.488	1.494.633	3.104	523.829	1.583.722	3.023	8,79	5,96	-2,60

Fonte: Epagri/Cepa.

Pecuária

Leite

Francisco C. Heiden
Analista de mercado – Epagri-Cepa
heiden@epagri.sc.gov.br

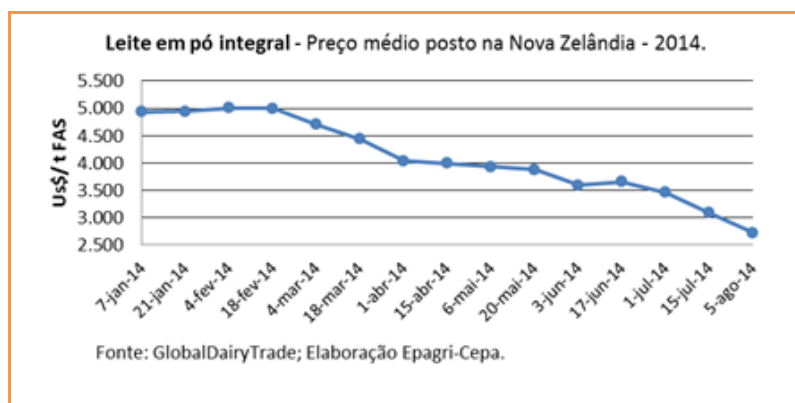

O preço médio do leite em pó integral no leilão na plataforma de comercialização GlobalDairyTrade no dia 05/08/2014 foi US\$2.725,00 / t, 11,8% inferior ao preço do leilão anterior. Em 2014 o preço médio acumula perda de 45%.



O preço médio do leite resfriado, em nível de produtor, no Brasil, segundo o Cepea, permaneceu praticamente estável nos últimos três meses. Comparado com julho/2013 o preço médio está 4,3% mais caro.

Leite resfriado - Preço médio nominal ao produtor, nos principais estados produtores.

Mês / ano	R\$/litro							
	MG	RS	SP	PR	GO	BA	SC	Brasil
jan/14	0,997	0,971	1,015	1,008	0,983	1,041	0,990	0,995
fev/14	1,009	0,957	0,995	0,979	0,994	1,055	0,969	0,991
mar/14	1,057	0,966	1,022	0,981	1,042	1,056	0,978	1,021
abr/14	1,117	1,013	1,079	1,046	1,132	1,060	1,051	1,084
mai/14	1,124	1,038	1,110	1,105	1,143	1,073	1,063	1,105
jun/14	1,105	1,044	1,119	1,128	1,107	1,090	1,069	1,098
jul/14	1,113	1,024	1,121	1,123	1,126	1,100	1,068	1,099

Fonte: Cepea

Nota: Preço com frete e INSS incluso; o preço do mês se refere ao leite entregue mês anterior.

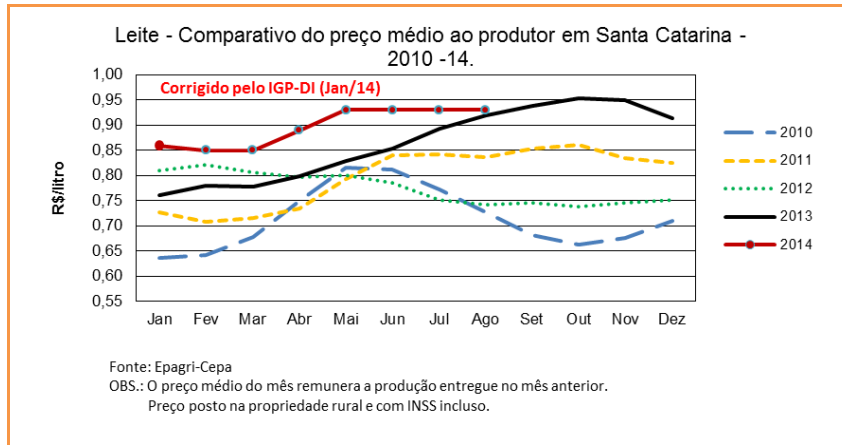

A estabilidade dos preços do leite ao produtor intriga muita gente, especialmente, pela alegação de que o consumo arrefeceu e a captação brasileira de leite é maior em 2014. O ICAP-L/Cepea de julho/14 está 12,89 pontos acima do índice de julho/13. Isso significa 8,6% mais leite captado em 2014.

Preço de referência do leite resfriado em Santa Catarina

(R\$/litro)

Matéria-prima	Valores finais Maio./14	Valores finais Jun./14	Varição (Jun.- Maio.)
I - Leite acima do padrão	1,0396	1,0491	0,0095
II - Leite Padrão	0,9040	0,9123	0,0083
III - Leite abaixo do padrão	0,8218	0,8294	0,0076

Matéria-prima	Valores finais Jun./14	Valores finais Jul./14	Varição (Jul.-Jun.)
I - Leite acima do padrão	1,0491	1,0439	-0,0052
II - Leite Padrão	0,9123	0,9077	-0,0046
III - Leite abaixo do padrão	0,8294	0,8252	-0,0042

Preço do leite posto na propriedade e com o INSS incluso.

Fonte: Conseleite/SC.

O mercado aguarda pelo fechamento do preço de referência do leite de julho/14 e pela projeção do preço para agosto/14. A reunião do Conseleite/SC será realizada dia 21/08/2014

Preço médio de produtos lácteos, no mercado atacadista, em Santa Catarina - 2014

Mes/Ano	Leite UHT	Leite pasteurizado	Manteiga extra	Queijo mussarela	Queijo prato
	R\$/litro	R\$/litro	R\$/200g	R\$/kg	R\$/kg
Jan	1,58	1,34	2,60	12,15	12,15
Fev	1,73	1,38	2,63	11,84	11,92
Mar	2,05	1,49	2,76	12,59	12,68
Abr	2,16	1,53	2,87	12,83	12,91
Mai	2,09	1,54	2,89	13,74	13,89
Jun	2,12	1,55	2,89	13,83	13,93
Jul	2,14	1,57	2,89	13,75	13,82
14 08 2014	2,21	1,59	2,89	13,65	13,73

Fonte: Epagri/Cepa

No atacado de Santa Catarina houve aumento de preço de 3,3% no UHT e 1,3% no pasteurizado, mas teve leve queda nos preços dos queijos.

Bibliografia citada

ABIMILHO – ASSOCIAÇÃO BRASILEIRA DAS INDÚSTRIAS DO MILHO. Oferta e demanda do milho do Brasil. Disponível em: <http://www.abimilho.com.br/estatistica>. Acesso em: 25 jun. 2014.

ABPA – ASSOCIAÇÃO BRASILEIRA DE PROTEÍNA ANIMAL. Produção brasileira de carne suína – 204 A 2012. 2014. Disponível em: http://www.abipecs.org.br/uploads/relatorios/mercado-interno/producao/Producao_2012.pdf. Acesso em: 25 jun. 2014.

AMORIM, C. (2010). Existe realmente o BRIC? **Revista Economia Exterior**. Espanha: ed.52, primavera de 2010.

BARBOSA, P. B.; DE LIMA, G. J. M. M.; FERREIRA, A. S. **Estimativa da quantidade de ração necessária para produção de um suíno com 100 kg de peso vivo**. Comunicado Técnico, 133. Embrapa - Centro Nacional de Pesquisa de Suínos e Aves, p. 1-3. Março, 1988. Disponível em: <http://ainfo.cnptia.embrapa.br/digital/bitstream/item/58898/1/CUsersPiazzonDocuments133.pdf>. Acesso em: 20 mai. 2014.

CEPA – CENTRO DE SOCIOECONOMIA E PLANEJAMENTO AGRÍCOLA. **Preços médios mensais de produtos agrícolas recebidos pelos agricultores em SC**. Junho de 2014. Disponível em: http://www.cepa.epagri.sc.gov.br/produtos/precos/Precos_recebidos_sc_2014.xls. Acesso em: 20 jun. 2014.